臺灣新民報 昭和十一年一月十八日 第一万二千八百七十一號 A（一）

臺灣新民報

一月二十七日
一回定刊
若干部數
印刷人
臺北市北門町四丁目
發行人
臺灣日日新報社

內地側の委員も參加
來月早々最初の會議
タロコ峽、新高山、大屯山の二箇所が決定される段取

臺灣國立公園調査委員會の會議は來る二十五日の新竹驛着を以て開會、小野、勝川、木下、西村、河村、鹿原、倉岡、幸木諸氏の外、田村、加藤、佐藤の三氏も加はり、一月下旬頃臺北に於て第二回會議を開くことゝなつた。尚ほ國立公園候補地の一つたるタロコ峽は、東京鐵道局の技師が調査に當つてゐるが、來月早々には同峽谷の調査に赴くことゝなつてゐる。

反日學生五十
又もや示威運動
群衆も加はり警察を占領

【上海二十六日發】二十六日朝、前日の反日デモ學生五十名が、南京路の永安公司前に於て、男女學生約五十名が、南京路の永安公司前に於て、男女學生約五十名が、南京路の永安公司前に於て、男女學生約

赤坂離宮内の水田 聖跡地として保存

聖上陛下が稲作を遊ばされた 御記念の二畝十歩

【東京二十七日發】畏くも國民崇敬の中心と仰ぐ天皇陛下には御即位後の初めて迎へられた昭和二年の秋、離宮内に水田を御經營あらせられてから毎年吹上御苑に於ても御稲作を遊ばされ親しく農民の勞苦を御體驗遊ばされ國民の範たるところであるが宮内省においては天皇陛下が始めて御經營遊ばされた赤坂離宮内の水田をも多年の聖跡地として水田の儘保存することになつた、この水田は離宮正門正面大宮御所前にも近く水田を遊ばされ明治八年由緒ある御苑から拾數年前の昔に還元されてゐるもので御陛下が御體驗の稲作は水田と園藝畑とを併せて二畝十歩である

英國先帝陛下の 御大喪實況を放送

あす午後五時半（臺灣時刻）から

日本語で全島に中繼

【東京二十七日發】去る二十一日御薨去された英國先帝ジョージ五世陛下の御大喪は愈々二十八日ウインザー宮殿内セント・ジョージ禮拜堂に於て執り行はせられるが日本放送協會では同日午後六時三十分（臺灣時刻同時刻午後五時半）から實況放送としてジョージ五世陛下御大喪の實況を中繼放送する事になつた、即ち二十八日午後六時十分から七時十分までウエストミンスター・ホールより實況御發聲一午後九時五十分から十一時五分まで目黒に御葬儀の上午前十時天皇陛下御名代の下に賢所皇靈殿で嚴かな御祭典を行はせられた、尚この日大阪府南河内郡古市町古市の高屋城趾でも勅使八束兼典參向の下に同樣御祭典を執り行はせられた

安閑天皇の 千四百年祭

【東京二十七日發】二十七日は人皇第二十七代安閑天皇千四百年式年祭に當るので宮中では此の實況を特に日本語で放送し次で午前五時から十一時五分まで御陵に於ける御祭典を行はせられた

選擧街頭宣傳に乘出す、紙芝居の實演　臺灣總督府では來つゝ選擧に先つ選擧思想普及選擧正實行部では紙芝居を利用した選擧宣傳にうつゝ臺灣を行ふ事となつた（二面三段目）

臺灣總督府評議會員に於ては

紙衣祖師（18）

吉川英治作　山村耕花畫

沙門の妻（四）

「まう？……」

すぐ彼女の脳には、良人が誰かに殺されたのではないかという疑惑に似たものが走った。

慄然、しばらく耳をすましてゐると、戸をたたく者のことばは、良人の妻とは似もつかぬものであった。

それは、何かに後から退れてゐるやうなあわただしさで——

「房のお方——房のお方——わたくしに吉水の者です。上人の御房子の一人につながる貴姓と申す者です。はやくここをお開けください。お救ひください。わたくしは今、殺されかかって居ります！」

ことばに慄え上戸を打つ音もしきりなくなった。

「房のお方——房のお方——」

「何をさくりに——」

「ざります、御ずきにも」

「何をさくりに——」

近頃、南部、高雄、そのほか諸山なども主となって、吉水を敵視し、上人以下の教団門の人をどうかして、置し入れてやらうといふ企てがあることは、夢ら唯上の風説にもあるところで御座りまず。——それを察して、吉水の學僧たちの若い人たちが、貴姓に命じて、諸山の様子を探偵にやったとみえまする」

「まう……」

彼女は、動悸をおぼえたやうにそっと扉へ寄った。

「では——貴姓は教に、御自分にかくれてそうらうちやうど今、大納言に山門の衆徒から訪れたので山法師の群にまぎれ込み、その態度の様子を見聞きしてのみたところ、疑いからともなく

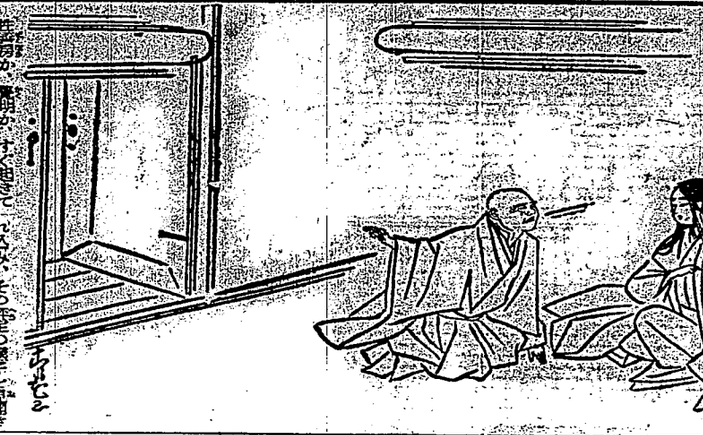

あれは吉水の人間だと感ぜられた為に、彼のあらい法師たちに取り囲まれ、生死生死の目に遭って、足腰も立たないほどにされた身をからくも ここまで逃げのびて来たのだと申すのです。——すぐ吉水へ報ずるにも、今申したとほり、ひどい怪我をしてゐるので、歩めもせず、上人のお目にふれれば、必ずお叱りをけうにちがひない し、とそうて、その場にまごついてゐるうちに、又山師の目にかかったら、今度は命も危い被害の際たるまで、どうかこの旅龍の物置のうちでもよいから匿ってくれい——と、かやうに云ふので ござまするが」

禅庵には今、師の善信が留守であるし、さういふ被害な病悩の者を入れることは、自分たちだけの考へではできないので、何うしたものかと、性善房は教方へ計るのであった。

けれど 吉日にも、

「さるあ……」

と考へ込むばかり。遂に、その慇懃をかうさせうと呼びかけることも迷はせられた。

雑誌紹介

◆満蒙地方行政（一月號）我植民地の世界綜覧（日本建國史と國民性（金田秀次郎）日の丸の由來と旗日の内容（原田周次）土地管理上より見る地方自治制の沿革概説（後藤安五郎）満蒙開発と其の指導精神其の他（定價拾錢 發賣所 南滿洲鐵道株式會社内満蒙地方行政調査會）

◆拓殖時報（二月號）空前獨立の急務（衛藤瀋吉）國際經濟戰と日本の立場（松井春生）國際經濟戰と日本の立場（山川端夫）日英關係の再檢討

內臺航空三M機七機 檢查機體大修理

希優良拉機及早就航

日本航空輸送會社。內臺航空會社。定期飛行實施。二週三往復。然僅十五日間。發生故航二往復四回。頗受各方面之非難。一般知者。該會接洽乘不安。該原因。即內臺及內鮮二大線路就航之三M機。稱我國現代最大型旅客機。然經已使用五六次。且缺航事情。客年十月。山府山踏退福岡途中。風雨（推進機）脫落海中。乃飛到府山近海。受漁船救助。又內臺間飛行開始未幾。臺北發上便一泊那覇後。飛向太刀洗途中。風雨復再脫落。再歸那覇。修理十餘日。最近下便。在那覇九万洗間再脫落二回。幸有二發動機。得不時著陸鹿屋。始免墜落。爲是操縱者急經驗發生同事故。乃提出異議。而會社幹部。急遽到福。與現場者議。決定缺航二回。對臺灣。朝鮮兩航空路。就航二臺機六發及雙胴機二臺。檢查機體。然受一般非難缺航。故東京大阪上海間二回。經大阪上場機關士嘱員等。僅二半週轉。亦甚危險。故希優良之拉機。早日就航之也。

臺南製麻開業式日

長官代理臨場

臺南製麻會社開業式。如既報。以去二十六朝十一時。於二子該社內行之。來賓有平塚長官代理小濱內務局長。殖產長代理山田技師。福田守備隊司令官。今川知事。高木警務課長。各關係官衙長。郡守屬署長。古澤市尹。黃欣氏及重要人士。三百餘人。先由中辻專務取締役開會辭。報告設立經過。次山田社長式辭。既竟。長官代理小濱內務局長。今川知事。古澤市尹等祝辭。各地祝電拔證。至正午閉式。繼開披露宴。有餘興。二時許於盛會裡退散。

細井警務部長 受絲狗謝 獻出銃器

臺中州細井警務部長。目待。廣田外相。或待藏相。或待次官。或待軍務局長。或待陸相。或待海相。或待外務次官。或待內閣書記官長。或待內閣情報部長。或待拓務次官。或待內閣總理大臣

（原題雜誌）（明治卅一年五月九日第三種郵便物認可）昭和十二年一月二十八日　婦人俱樂部（二月號）　三十錢　發賣日　一月廿日　新雜誌　（少額日）　第一万二千八百七十一號　A　（一）

婦人俱樂部二月號の第一別冊附錄

流行手藝大全集

特製大型流行型紙!! 十種つき

萬病療治

漢方秘藥二百種

別冊附錄

漢方大家 淺田宗伯先生遺著

漢方處方

門外不出のトテモ効目ある秘藥の作り方公開

我國皇漢醫學の權威として有名な淺田宗伯先生遺方の漢方秘藥二百種!! 今迄嚴秘にされてゐた處方の特別公開で、絕對後では得られず、一家に一冊至急お備へあれ!

◆呼吸器の病氣一切の處方 ◆消化器の病氣一切の處方 ◆耳鼻咽喉病一切の處方 ◆心臟の病氣一切の處方 ◆小兒病一切の處方 ◆痔、肛門病一切の處方 ◆精神病一切の處方 ◆神經病一切の處方 ◆陳代謝病一切の處方 ◆脚氣一切の處方 ◆リヨウマチ・カリエス一切の處方 ◆皮膚病一切の處方 ◆眼病一切の處方 ◆產婦人病一切の處方 ◆花柳病一切の處方 ◆外科一切の處方 ◆其他萬病治療の處方發表!

（全部色刷りて下テモ面白い漫畫繪本。お子樣方大喜の特別室仕立）

婦人俱樂部二月號の第一別冊附錄

流行手藝大全集

特製大型流行型紙!! 十種つき

流行新手藝八十種の作り方を發表

●流行ハンドバッグ●テーブル掛●半衿●名古屋帶●花瓶敷●刺繍女羽織●クッション●幼兒服腕章●刺繍訪問着●遊掛●女兒服刺繍●錢塞掛●フランス人形●草履表●片側帶●手提袋●屑物袋●テーブル・センター●モール細工●過學カバン●エプロン●流行ショール●ハンカチーフ●女兒用ドレス等々、全部で八十種手藝大家考案の逸品ばかり、詳しい圖解と說明付で作り方を發表!!

貴行の評判斷然第一

貴重な書き續き!!

◎附錄なら『婦人俱樂部』と奪ひ合ひの大人氣です!!

小さい!! 可愛い!! 繪本

お子樣大悦ぶ大惡黨

「九條武子夫人」扮裝贈呈

（入江たか子さん實演「九條武子夫人」扮裝衣裳贈呈）

日本思想に現れたる思想山田孝雄

の探究から觀た日本的性格長谷部言人

花的表現

古今劍談 高野佐三郎

インフレーション第三期 笠信太郎

戰線統一と勞働階級の生長 猪俣津南雄

世界奇術の種明し 阿部德藏

小武器の話 藤田西湖

漢詩漫讀玄解 佐藤春夫

暗殺 始末・長谷川伸

結婚式 窪山嘉樹

この外 丹羽文雄

辛女學校 林芙美子

北海道の丹頂鶴 上野山清貢

在獨日本青年 島崎藤村

キリスト 賀川豊彥

源氏物語の人物名 島津久基

國語國字問題の現狀 保科孝一

偶然の諸相 九鬼周造

日本政治家としての西園寺公先生 德富猪一郎

寺田寅彥先生のこと 宮部直巳

私の觀たシヤリヤピン その後の北支政權と日滿支 鈴木茂三郎

二浦環寸評欄 就職と性格 上野陽一

無題錄 山本眞彥

總選擧來!! 齋藤菊太郎

石川六郎 御手洗辰雄 門屋博

世界情報 森下雨村

最近の犯罪捜査批判

解散と總選擧の意義 河村又介

二人の密使と小泉信三

日本の脫退と艦艇競爭 伊藤正德

新の排日運動と其眞底 石射猪太郎

貴族御禮服 特別大特賣

貴族御禮服 特別大特賣

◎五月出帆（六月着）
門司 神戸行 一等 三十五圓 二等 二十五圓 三等 十圓
◎六月出帆（七月着）
門司・神戸行 一等 三十五圓 二等 二十五圓 三等 十圓
◎七月出帆（八月着）
門司・神戸行 一等 三十五圓 二等 二十五圓 三等 十圓
◎八月出帆（九月着）
門司・神戸行 一等 三十五圓 二等 二十五圓 三等 十圓
◎九月出帆（十月着）
門司・神戸行 一等 三十五圓 二等 二十五圓 三等 十圓
◎十月出帆（十一月着）
門司・神戸行 一等 三十五圓 二等 二十五圓 三等 十圓
◎十一月出帆（十二月着）
門司・神戸行 一等 三十五圓 二等 二十五圓 三等 十圓
◎十二月出帆（一月着）
門司・神戸行 一等 三十五圓 二等 二十五圓 三等 十圓
◎一月出帆（二月着）
門司・神戸行 一等 三十五圓 二等 二十五圓 三等 十圓
◎二月出帆（三月着）
門司・神戸行 一等 三十五圓 二等 二十五圓 三等 十圓
◎三月出帆（四月着）
門司・神戸行 一等 三十五圓 二等 二十五圓 三等 十圓
◎四月出帆（五月着）
門司・神戸行 一等 三十五圓 二等 二十五圓 三等 十圓
◎五月出帆（六月着）
門司・神戸行 一等 三十五圓 二等 二十五圓 三等 十圓

臺灣日日新報社 本社 東京市芝區新橋七丁目二〇番地 電話 京橋（56）八〇四四番 改造社
臺灣日日新報社 本社 臺北市北門町二丁目一番地 電話 臺北（代表）二八〇〇番 二八〇四番 二八〇五番
臺灣日日新報社 臺北支局 臺北市北門町二丁目一番地 電話 臺北（代表）二八〇〇番 二八〇四番 二八〇五番
臺灣日日新報社 臺中支局 臺中市錦町一丁目一番地 電話 臺中（代表）一〇番
臺灣日日新報社 臺南支局 臺南市末廣町一丁目一番地 電話 臺南（代表）一〇番
臺灣日日新報社 高雄支局 高雄市新濱町一丁目一番地 電話 高雄（代表）一〇番
臺灣日日新報社 花蓮港支局 花蓮港街北濱町一丁目一番地 電話 花蓮港（代表）一〇番
臺灣日日新報社 臺東支局 臺東街新生町一丁目一番地 電話 臺東（代表）一〇番
臺灣日日新報社 澎湖支局 馬公街新興町一丁目一番地 電話 馬公（代表）一〇番
臺灣日日新報社 基隆支局 基隆市仁愛町一丁目一番地 電話 基隆（代表）一〇番
臺灣日日新報社 新竹支局 新竹市北門町一丁目一番地 電話 新竹（代表）一〇番
臺灣日日新報社 臺中支局 臺中市錦町一丁目一番地 電話 臺中（代表）一〇番
臺灣日日新報社 嘉義支局 嘉義市東門町一丁目一番地 電話 嘉義（代表）一〇番
臺灣日日新報社 臺南支局 臺南市末廣町一丁目一番地 電話 臺南（代表）一〇番
臺灣日日新報社 高雄支局 高雄市新濱町一丁目一番地 電話 高雄（代表）一〇番
臺灣日日新報社 花蓮港支局 花蓮港街北濱町一丁目一番地 電話 花蓮港（代表）一〇番
臺灣日日新報社 臺東支局 臺東街新生町一丁目一番地 電話 臺東（代表）一〇番
臺灣日日新報社 澎湖支局 馬公街新興町一丁目一番地 電話 馬公（代表）一〇番

定價 一錢八十錢 特別送料 臺灣及滿洲一箇月金四十錢 日本內地及朝鮮一箇月金五十錢 廣告料 一行十五字詰 一回金四十錢 一箇月金一圓 一箇年金十圓 特別割引 一箇年契約ノ場合ハ一箇月分ヲ引ク 振替口座 臺北二一番 電話用 臺北（代表）二八〇〇番 二八〇四番 二八〇五番 電信用 臺北二番 電報略號 タイヒ

孔、宋一派の陰謀暴露
民衆この反日表面化
財政異變起らん

【東京二十七日發】支那駐箚軍參謀宋子文の一派が其の地位と職權を濫用し之を投機の具に供し巨額の私腹を肥した事實が發覺すると共に最近孔祥熙一派と一般民衆との反目熾烈化し其の衝突危機を現はしめるに至つてゐるが、上海有力紙申報の夙刊等も其の反感にして觀察の前途は極めて憂慮多く、都正月は一應切抜け得たとしても左の如き諸原因に依り今後二、三ヶ月以内に財政變動を發起し新政策は一擧して再び積極的緩使用を中心とする新來の態勢に還元せんと見られるに至つた

一、支那に於ける各國安全のバロメーターたる日支關係は何等の好轉を示さざるのみならず吸收入りの望絶合作に却つて內亂時代に二歩を進めたものである

二、支那の政治的安定に外國借款不成立に加へ軍政府の實力を以てしては到底支那全土の銀を集中する事は困難で新式發行の決濟にも困難を感ぜしむる以上元に還る外はからう

政府要人の投機策動を非難
上海「申報」に無期停刊處分

【上海二十七日發】最近特に日立つて行はれる政府要人筋の當地各市場において行ふ投機的策動が問題視されてゐるが上海「申報」は數日間續をもつてこの要人の相場策動を非難した爲二十七日付無期停刊處分に附された

支那駐屯軍の強化
池田中佐の上京を迎へて
きのふ陸軍首腦部協議

【東京二十七日發】陸軍では北支の情勢に鑑み支那駐屯軍の強化を急ぎつつあるが之が具體化には現地の意向を確かめ同時に關係東京首腦部の意向を調整する必要があるので、支那駐屯軍參謀の土肥原賢二中佐が二十七日池田中佐が上京したので直ちに川島陸相、古荘次官、下村軍務局長、東京首腦部と會合、意見交換、池田中佐より北支の情勢に關する説明を聽取するなど支那駐屯軍の强化に關する諸般の對策を協議したが池田中佐は約十日間滯京、强化具體案を決定した上歸任する筈で、この協議は二十八日も引續き行はれる筈である

各派公認を發表
堂々進軍ラツパ
選擧戰の中心今や一轉して中央から地方へ

【東京二十七日發】選擧の結果は全く不明であるが、一般の關心する所には政民兩黨の名を標榜として各選擧區は殆ど相伯仲し何れも二百名を標榜として當選者を獲得するものと見られてゐる。而して政民兩黨の六十名內外といふ所、國同、昭和、無產、中立に分れるもの見られてゐる。而して右中立が何人當選するか明であるがこの中立を引込むことに依つてその勢力を增大せしむることが政民兩黨ともに必要であるとし前記は頗る活潑に中立候補者に働きを付けと無所屬者の動向も亦注目されてゐる

選擧違反は仍然多數

埼玉縣知事談

中立當選者の動向
政民兩黨の黨勢を左右
兩黨ともその誘致に大童

會議員選擧部長會議並に司法官會議等も二十六日を以て全部終了、選擧取締りの打合せも茲に完結し、一方民政兩黨が夫々第一回公認を發表したのを見て二十八日には政、民兩黨とも大體的に公認を發表し、愈々選擧戰の中心は中央より一轉して地方に移る事となつた、立候補屆出も二十八日を以て次第に下火となり今後數日間は本部並に各地支部を中心とする各派の公認運動戰が開始されんとする實況であり、政民兩派とも公認總數には頭を惱まして居り、完全な統制は困難と見られその結果立候補數は前回の七百十四名に比し遙に多數に上るも數の上から見ると其の配置をトウするか、折柄議會閉會となれば議會開催迄の出馬期間が終了して、候補者が決ると其の政見を一人三手に限り政府が選擧公報に載せてこれを全國有權者へ一齊に配布してやらねばならない▲未だその上に候補者一人に對し一回を限り全有權者へ配る印刷物も無料で配布してやるといふ次第、そこで愈々最後の公報と云ふ事で今度の總選擧は前回の總選擧に比し遙に多數の印刷物が出ることとなり、之に對し有料無料の印刷物が何通となく舞ひ込むものだから、これを全國一齊に發送するとしても一億四千萬通の多數を算するので一億四千萬通の發送を計るのだから、從つて此の所謂選擧戰は內地都會地ではルンペンが尊う切れになるかも知れぬ。

◇……◇

シナチク

今度の總選擧は選擧の嚴正を期と云ふ一看板にしてゐる內務當局が新に腕こまぬて作つた新選擧法の下で初めてやる選擧だけに新味も興味も多いが、その實は選擧の公營と云ふ點だけで愈々立候補屆け出期間が終了して候補者が決ると其の政見を一人三手に限り政府が選擧公報に載せてこれを全有權者へ一齊に配布してやらねばならない▲未だその上に候補者一人に對し一回を限り全有權者へ配る印刷物も無料で配布してやるといふ次第、そこで愈々最後の公報と云ふ事で今度の總選擧は前回の七百十四名に比し遙に多數に上るも數の上から見ると其の配置をトウするか、折柄議會閉會となれば議會開催迄の出馬期間が終了して、

糖蜜から採る 無水酒精の工業試験

原料の點で臺灣が最も採算的 近く糖試で實施

二十七日の便船で内地へ出張した岡田臨業試驗所長は語る

醇酒の醸造試驗所で計畫中の無水アルコールの經濟試驗は中部工業地帶であり、殊のうちで中心となるべき醸造は大阪の高槻醸工所に於て實施するから年度末頃までには出來上ると思ふ、そこで愈々本試驗に取掛るのは五月頃となる豫定である、この工場の能力は一日四石の無水アルコールを製造するものであるから設備としては相當のものである内地では既に試驗の域を脫して工業的に製造を始めてゐる、例へば千葉縣流山の帝國醸造株式會社、鐘紡川邊工場の昭和醸造株式會社の二つで、前者は甘藷澱粉を後者は米の屑選になる小麥澱粉を原料としてゐる模樣である、醸造試驗所でやるのは

全國的優秀機を集めて 石抜機の性能試験

臺北を振出に各地に順演 來月殖産局が主催て

醸造米の品質改良の爲中石抜きの問題は數年前からの懸案であり、ましい聲が出されてゐる折柄であるが、そこで總督府米穀檢査所に於て檢査の實を擧げ、能率を增進する爲め各地の石抜機を集めて實地に就て何れの機械が最も優秀の石抜機に適するかを研究しつつあつたが、愈〻今回の優秀石抜機の決定を見たところ夫々回答があり、その試驗の結果はやがて之を公表し、檢査の參考に供する事になつた、内地製品の分は名古屋市熱田區千年町、岡山市山式醸造機製作所、大阪大林製作所、群山タービン醸造機製作所、大阪大林製作所、群山三島精米所、上海米出張所、上海吉良商店、江蘇米出張所、具店で、之等の石抜機を取揃へた上流吉良が主催となり總督府、各州の協力を得て來る三十日から二日間臺北市内に於て實地試驗を行ふ筈である、右は總督府各州の關係官吏の參集を求めた

暗黑一掃せる 臺灣製氷同業組合

臺南對臺中、臺中對新竹の 紛爭解決成る

臺灣製氷同業組合の昭和十一年度定時總會は臺中對新竹の紛爭解決の爲め去る廿七日臺南市に開催されたが、午前十一時から臺北市製氷會議に於て豫定より一時間遅れて午前十一時から臺北市製氷會議に於て豫定より一時間遅れて午前十一時から臺北市製氷會議に於て豫定より一時間遅れて

街に散る花

（41）

竹田敏彦作
寺本忠雄畫

ロボット大妻（ロンドン）

同じ時刻――横木町の源吉の家では、今夜も主人の晋吉を待ちあぐんで、時刻外れの夕餉の膳が、茶晋里を中心に、母代、それと子供二人をはさんで寂しく終るところだった。

「もう八時だのに、お父さんは何をしてるんでせう」

四歳になる晋助の為に、御飯を食べさせてゐた久代は、茶の間の時計の八時を聞くと、零すやうに言って、茶晋里の顔を覗いた。

茶晋里は答へやうもせずに膝に乗せた三歳になる妹子の愛らしい頬へ、茶を塗んでゐた。

「おゝお仕さま」

と、晋助が、

「私、大嫌ひ、お仕さに出させていただきますわ」

「でも、晋吉さんは、反対なんだらう」

久代は微笑しげに口を挟んだが茶晋里は、

「そんな気兼ねなんか要りません わ、大體私達が、あの人の腕に取縋ってゐるのが間違ひなんですわ、さうしたら、あの人が一年帰らなくたって、私平気ですよ」

「……」

「どうせ私なんか、自分で望んでした結婚ぢやないんですから、子供さへ御座つてくれたら、ちっとも寂しくなんかありませんわ」

「お即もそれを言ふからいけないんです」

久代は、眉をひそめて窘めたが

「君は真個のことを言ってゐますのだから、あの人の帰りが遅いからといって、私ちっとも心配しませんわ。お仕さまも、そんなにおろくなさらずに、悠然でゐていただきたいの」

「……」

久代は、また始まったと、いふように、そのままロを噤んでしまった。茶晋里は

「お即にでもなれば、あの人の帰りが遅いからといって、私ちっとも心配しませんわ。お仕さまも、そんなにおろくなさらずに、悠然でゐていただきたいの」

「……」

「どうせ私なんか、自分で望んでした結婚ぢやないんですから、子供さへ御座つてくれたら、ちっとも寂しくなんかありませんわ」

「お即もそれを言ふからいけないんです」

久代は、眉をひそめて窘めたが

「君は真個のことを言ってゐますのだから、あの人の帰りが遅いからといって、私ちっとも心配しませんわ。お仕さまも、そんなにおろくなさらずに、悠然でゐていただきたいの」

「……」

久代は、また始まったと、いふように、そのままロを噤んでしまった。茶晋里は

焼き殺されたか
上半身黒焦の怪死體
礁溪の小さな廟内で發見
宜蘭郡警察課で犯人捜査

【宜蘭特電】二十七日午前八時頃宜蘭郡頭圍庄礁溪公共墓地の北方約二十丁、頭圍庄礁溪間州道の西側にあるささやかな廟の内で、上半身焼と全部と脚部は見る無慘に黒く焦げ果て方上げうつぶせとなつて倒れてゐた、傍には石油を入れた空瓶一個焼け残つた燃え残りの衣類の中からはマッチ一箱及び手提げ弁當一個が發見された、午前六時頃附近の農民が線香の供養に來て發見届け出たもので、警察官からは東澳長自ら警部補以下を現場に急行檢證に當つた、尚ほ死者は礁溪庄自園一〇二番戸呂番婆（七）と判明、同人は數年前から礁溪の呂牌氏阿芳が附近の傾斜土地で獨居してゐる本宮町宜蘭街九門一林二通二番と隣接を結んでゐる事を知り、それとなく監視中、昨二十六日夜七時過ぎと林が廟内の一室で酒を飲んでゐる所を發見となつて居たが、燃え殘つた衣類のポケットにはマッチ一箱が入れてあり、若し同人が自殺したとすれば都合二箱のマッチを所持してゐた譯であるが、附近の人達は大體に於て外部を歩かられぬ由であるが、警察の調査に依れば同人には自殺せねばならぬ原因がある様に思はれず、現在の所では自殺とも他殺とも斷定出來ず全く怪死事件で大日夜七時過ぎと林が廟内の一室で酒を飲んでゐる所を發見となつて居たが、燃え殘つた衣類のポケットにはマッチ一箱が入れてあり、若し同人が自殺したとすれば都合二箱のマッチを所持してゐた譯であるが、附近の人達は大體に於て外部を歩かられぬ由であるが、警察の調査に依れば同人には自殺せねばならぬ原因がある様に思はれず、現在の所では自殺とも他殺とも斷定出來ず全く怪死事件で目下取調べ中である

自殺か他殺か
斷定されず
當局は血眼の活動

【宜蘭特電】二十七日早朝宜蘭郡頭圍庄礁溪公共墓地の北方約二十丁、頭圍庄礁溪間州道の西側にあるささやかな廟の内で、上半身焼と全部と脚部は見る無慘に黒く焦げ果て方上げうつぶせとなつて倒れてゐた、傍には石油を入れた空瓶一個焼け残つた燃え残りの衣類の中からはマッチ一箱及び手提げ弁當一個が發見された、午前六時頃附近の農民が線香の供養に來て發見届け出たもので、警察官からは東澳長自ら警部補以下を現場に急行檢證に當つた、尚ほ死者は礁溪庄自園一〇二番戸呂番婆（七）と判明、同人は數年前から礁溪の呂牌氏阿芳が附近の傾斜土地で獨居してゐる本宮町宜蘭街九門一林二通二番と隣接を結んでゐる事を知り、それとなく監視中、昨二十六日夜七時過ぎと林が廟内の一室で酒を飲んでゐる所を發見となつて居たが、燃え殘つた衣類のポケットにはマッチ一箱が入れてあり、若し同人が自殺したとすれば都合二箱のマッチを所持してゐた譯であるが、附近の人達は大體に於て外部を歩かられぬ由であるが、警察の調査に依れば同人には自殺せねばならぬ原因がある様に思はれず、現在の所では自殺とも他殺とも斷定出來ず全く怪死事件で目下取調べ中である

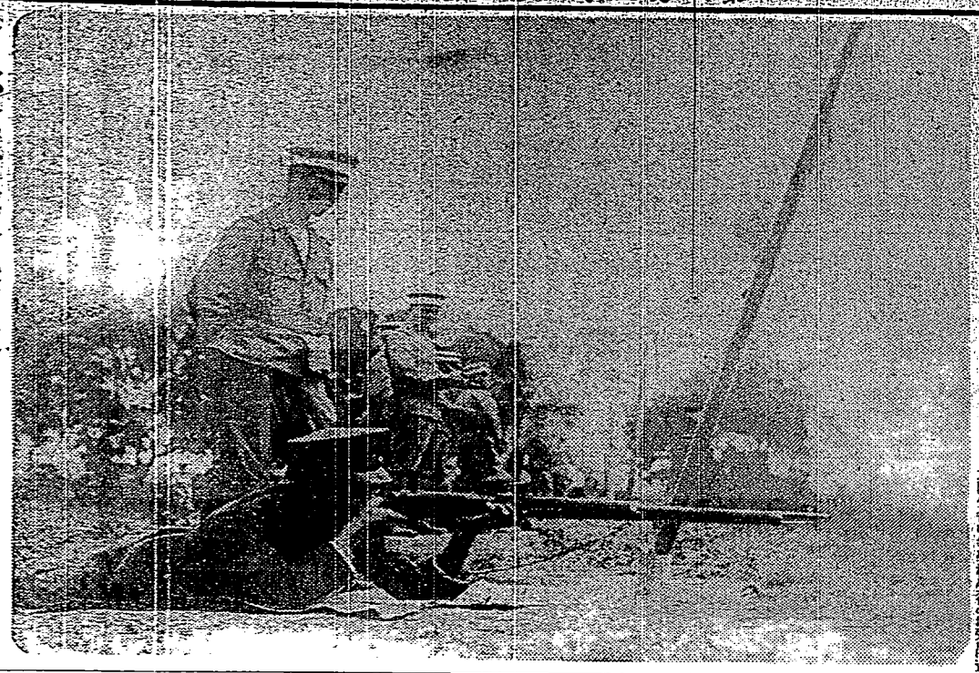

二鄉軍對抗射撃大會
（寫眞二分ノ一）

新竹市の初參事會
報告附議事項を可決

【新竹特電】新竹市の初市參事會は二十七日午後一時から市會議室に開催、參事會員七名と出席し

報告事項
損害金額決定案訴訟事件に關する件
附議事項
一、新竹市參事會會議規則改正の件
二、市參事決定分擔に關する件
三、昭和十年度市歲入追加更正並びに追加の件
右を附議し何れも可決三時閉會した

線路上に石
嚴重犯人捜査

【新竹特電】二十七日午前十一時十七分竹北驛發下營行列車が新竹鄉六家庄頭份驛北側河岸基隆起點一〇一・七五〇米附近を通過せんとした際線路上に直徑廿三糎の玉石が置いてあるのを機關手が發見急停車して事なきを得たが、警察により鄉警察官河野司法主任外驛員現場に急行檢證をなすと共に犯人捜査を開始した

臺中の脱營兵
27日朝捕はる

【臺中電話】臺中第三大隊第十一中隊初年兵木下松男二は去る二十五日午後二時ごろ大隊長を驚かしてゐたが大隊長が歸營の際、營門に見張り居た木下二等兵が突然銃劍を持つて突如大隊長に突撃の態度に出たので、大隊長は直ちに同人を捕へ營倉に入れ取調べ中であつたが、二十七日午前六時頃營倉内より脱走したので、直ちに憲兵隊に通報あり憲兵隊の活動により、二十七日午後一時頃臺中市綠川町七丁目臺灣製糖會社附近でウロツイてゐるのを發見逮捕取押へ目下取調べ中である

臺灣製紙工場
設置を運動

【花蓮港電話】臺灣製紙會社が豫て製紙原料としての竹材に注目し林業支廳下鯉公一帶の埔下出張所を設け、それとなく調査中であつたが、今回同會社が豫定の如くであるが

道路修繕費を寄附

【新竹特電】非常時局に直面し本島交通路の完成の必要を痛感し新竹市昭和自動車株式會社では二十七日三百圓を道路修繕費として州土木課に寄附した

玉里支廳管内を
藤村廳長初巡視

【花蓮港特電】藤村廳長は二十七日から向ふ四日間玉里支廳下管内の山岡地方面に於ける初度巡視をなすが日程は二十七日午前八時五十分花蓮港發二十日歸廳の豫定である

芝貼り植樹等に
五百餘名が奉仕
外苑に莊嚴美を増す臺南神社

【臺南電話】臺南神社外苑擴張事業に伴ふ植樹並に芝貼り作業に對し愛でより州下各青年團では勞力奉仕方を申出てゐたが州當局では國民精神作興上有意義なりとして人員日時の製當を行ひ各市郡に通告中であるが奉仕團體は約五百名三月一日より植樹五月雨季前に芝貼作業を行ふ豫定である

革聲會の發會式
盛大に開かる
參會者二百餘名

【臺南電話】臺南革聲會發會式は既報の通り二十六日午後四時二十分から市公會堂に於て會員二百餘名出席、影化署警務課長等來賓多數參列の上盛大に開會した、先づ樹谷氏の開會の辭あり次いで許總裁谷氏朗立總裁の訓示あり次いで許總裁谷氏朗立總裁の訓示あり次いで許總裁谷氏朗立總裁の訓示

身の上相談

但簡単手もない人生に悩る問題上の問題で御相談下さい。御名は匿名紙で身の上相談欄御申込下さい。御名は匿名紙で御相談になりたい方は

男の理想に両親が共鳴しない

私は去年の春或る官庁に勤務中同僚良なる一人の男性に異状な注意を拂やうになりました。その男性は非常に親切個人で私の事は勿論両親にまで深い同情を寄せてゐるやうに思はれます。私も彼の人格を理想としてゐるのですが、両親は彼の家庭が貧しいからと云つて絶対に反対もないが賛成でないから」と云ふ〳〵申します。又彼はどうしても職業を思ひ切る様子がありません。私は最後の決心はしてゐますものゝ何とか穏かな道順はありますまいか

（M女）

過渡的工作を工夫せよ

此の御相談の成立を祈る希望致します。（八代八）

肺チストマの治療について

當方二十二歳肺チストマ患者あり左記の件につき御教示を乞ふ

一、關酸エメチン療法の禁忌

一、關酸エメチンの極量につき

一、エメチンの中毒症状につき

一、その他肺チストマ治療に必要なる注意（竹内八郎）

（健康係）

關酸エメチン療法の諸注意

二、三日間は假令〇、四%關酸エメチンを〇、〇五瓦注射し而も副作用出現の虞少しない場合尚之を一日一回注射し、血痰が非常に減少して五日によつて有つたりなかつたりするに至つて、假令一回注射を續ぶ、血痰消失後尚二回と雖も一回〇、〇五瓦を超過せざる注射量を以て一週間乃至二週間繰り返し注射を續ける。

エメチンの極量は一回量〇、〇五瓦一日量〇、一瓦である。四%關酸エメチン液は〇、〇四瓦となり中毒の恐れはありません

エメチンの中毒症状は、悪心、嘔吐、腹痛、頭痛を起し、稀には脈搏微弱、虚脱、死の轉歸を取る事もあり、中毒症状を呈する場合直ちに注射を中止し中毒に對する處置を施さねばなりません。治療上の注意は關酸鹽毒唱吐の原因になる行動を慎む事が必要です。（健康係）

鼻出血で頭が重い

鼻をかむ度に骨に血がまぢり蓄膿症ではないかと思つて心配してゐます。之まで人一倍元気で何事も良くやれたのに近頃は能率が擧り上らず頭が重苦しく時々痛を感じます。（北長生）

鼻出血は色々の原因で起り、鼻出血の時へ行つて見ても五へませんが、その他の診へをせて鳴ら、鼻血やないかと思はれます一度耳鼻科の專門醫に診察を乞へ

耳鼻科の專門醫に診察を乞へ

鼻出血は色々の原因で起り、鼻出血の時へ行つて見ても五へませんが、その他の診へをせて鳴ら、鼻血やないかと思はれます一度耳鼻科の專門醫に診察を乞へ

戰士紹介

宮下秀洋四段は何時も紹介する通り新進棋士の中堅として嘱望する新進の俊英で、初段昇段の停滞こそ多少長過ぎたが、近來の活躍は目覚ましく、過般中外國産紙上で十八人抜の偉功を立てゝから、暫く休養を續けられそうにないが大事な試合を前にして静かに充分その英気を養はれる事であるから、兼ねて九州の夢里に帰省して研究するかたわら、来春の大会に見事ふるつて参加するにちがひない。その對局

戰評

黒一、三と小目を占めたのは、如何にもお田さんらしい趣味さ。最近で相手が新布石の運用に妙を得て居る宮下君だけに、村田さんの苦心も一通りでないらしい、白二、四と真綿の古布だが黒一、三と馬鹿扱ひに先制して居るので、二連星の着眼は成立しない白六の一間高ガカリ、黒七の見解からは拙とされて居るこゝである。白八のねらいは、黒九を誘出したのちにこゝに生命線を發展したのにあるが、黒九の出たのに一寸村田さんの言葉によつて見ると村田さんの言葉によつて見ると育されるが、同五の保留すると十二の下ヂで強の資料を確保しようとしたところである。白八のねらいは、黒九を誘出したのちにこゝに生命線を發展したのにあるが、黒九の出たのに一寸村田さんの言葉によつて見ると村田さんの言葉によつて見ると育されるが、同五の保留すると十二の下ヂで強の資料を確保しようとしたところである。

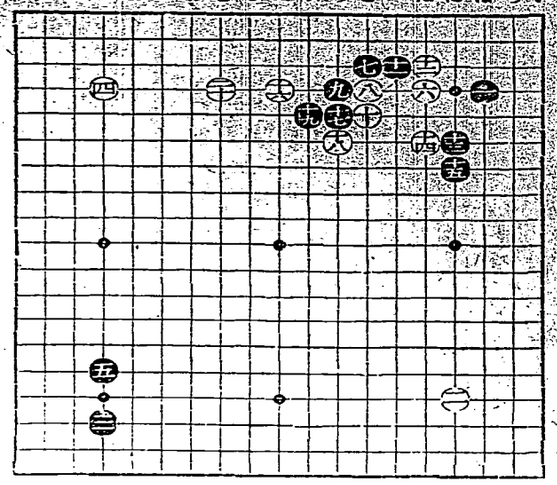

一二三四五六七八九十十一十二十三十四十五十六十七
一二の四　一六の一　一七の一　一五の四　四の四　五の四　六の四　七の三　八の四　九の七　一〇の六　一一の五　一二の三　一三の四　一四の六　一五の四　一六の五　一七の四　一八の六　一九の五　二〇の四

所要時間累計　白一時一〇分　黒の時一二分

制限時間各八時間

淋病薬

如何なる藥劑を最良とすべきか

それは内務大臣を會長とし、醫藥學界の最高權威者十六名を委員とし、愼重審議の上その品位を定め、日本藥局方に收載し且内務省衛生試驗所に於て檢査封緘せる藥劑が、我醫療界の基準となつてゐるのである

有田ドラッグの淋病藥は政府指定、醫藥學界の最高權威者が選定の日本藥局方收載、内務省衛生試驗所封緘の治淋劑六種を主藥とし何等副作用なき様配劑せる公認治淋劑なるを以て

良いから効く、効くから賣れる

非常なる盛況をなした

被告の陳述如何では
軍部内に非常な衝動
満井特別辯護人が憂慮して
陸相へ重要進言

【東京二十七日發】永田事件の特別辯護人として同事件の内容を具さに檢討した結果其檢討なる内面事情を知り萬一公判廷における被告の陳述が相當興奮となり激烈なる内面事情が暴露されれば軍部内に對して非常なる動搖を與へるものと認めた滿井辯護人は二十七日午後陸相官邸に荒木陸相を訪問し同事件の公判に對する軍部の態度に就き重要なる進言をなした、滿井中將は永田事件の被告中佐が二十八日の第一回公判廷に於ける陳述が相當興奮となり内面事情が暴露されれば軍部内に對して非常なる動搖を與へるものと認めた關係上公判廷における被告の陳述如何では軍の内部に何かあるのではないかとの疑惑を與へてゐる向もあるやうだが、それは一片の杞憂に過ぎないと信ずる者で色々と言ふので一部の杞憂を生んだものである、然しながら本事件が軍規上永く一抹の汚點を殘したといふ點は極めて遺憾なことであつて、私はこの不幸な事件を論告することに依つて之を緩和として軍が一層一致協力團結を固くするに資すれば幸ひであると思つてゐる

杉原法務官　今回の事件は特に各方面に對する影響は重大であるから當局も充分になし、被告の述べんとする所を遺憾なく訊問したいと考へてゐるが、何分公判を開いて見ねば今から何とも特別な豫想も許ぱぬ

永田事件公判
愈よ開かる
云ひたい事は
充分云はせる
判士長らの感想

【東京二十七日發】永田事件の被告人相澤三郎の公判を二十八日に控へ佐藤判士長は二十七日午後一時より第一師團司令部最後の打合會を開催したが、被告相澤中佐は二十七日午後一時より第一師團司令部最後の打合會を開催したが、杉原辯護人は不參、島田檢察官は本事件の重大性の鑑みて次の如く感想を語つた

佐藤判士長　この重大事件の公判に當たつて重要なる進言をなした、滿井中將は永田事件の特別辯護人として同事件の内容を具さに檢討した結果其檢討なる内面事情を知り萬一公判廷における被告の陳述が相當興奮となり内面事情が暴露されれば軍部内に對して非常なる動搖を與へるものと認めた關係上公判廷における被告の陳述如何では軍の内部に何かあるのではないかとの疑惑を與へてゐる向もあるやうだが、それは一片の杞憂に過ぎないと信ずる者で色々と言ふので一部の杞憂を生んだものである、然しながら本事件が軍規上永く一抹の汚點を殘したといふ點は極めて遺憾なことであつて、私はこの不幸な事件を論告することに依つて之を緩和として軍が一層一致協力團結を固くするに資すれば幸ひであると思つてゐる

杉原法務官　今回の事件は特に各方面に對する影響は重大であるから當局も充分になし、被告の述べんとする所を遺憾なく訊問したいと考へてゐるが、何分公判を開いて見ねば今から何とも特別な豫想も許ぱぬ

島田檢察官　訊問を終り論告の場合となれば感想もあらうが只今は別に言ふべきこともない、唯今回の事件で一部のものは軍の内部に何かあるのではな

建國の理想に基き
國民精神を宣揚
長官名で各州廳に通牒

【臺北電話】臺灣總督府では今回の建國祭式典を擧行するに當り、國民精神の作興に資するため講演其他適當なる方法を講ずることとなつたが、これが實施に關し、左の如き通牒を各州廳長に發した

一、建國祭趣旨
日本建國の理想に基き全國民の精神的動員の下に嚴肅なる國民精神の宣揚に努む

二、實施綱領
1、勝殘なる建國祭式典を擧行すること
2、日本國民の大理想と國體の尊嚴とを明徴にし我が國の世界的地位並に使命、或は國民性に關する認識を深めて國内外時局を通ずる一般の觀念を培養徹底せしめること
3、故國先輩の偉業を追慕し、その遺志を繼承して國家興隆の念を昂揚すること
4、正しき國旗の普及國旗掲揚の實現に關する教化運動を行ひ國民皆國旗常用の實現に努むること
5、國語普及に關する教化運動を行ひ國語學習熱の促進國語常用の徹底並に施設の助長改善は勿論更に國語常用の實現に努むること
6、兵役義務終了其他生活上の境遇の變動者を計り内地一元の觀念に依り主旨の貫徹を計ると共に更に各家庭に於ても樂しく此の一日を祝ひ、各自の方法により建國祭の家庭化を圖ること

伊空軍の爆撃で
婦女五百名が慘死
エ政府伊軍の暴虐ぶりを發表

【アデス・アベバ廿六日發】エチオピア國政府は二十六日伊太利空軍の無差別爆撃を指摘して左の如く發表した

伊太利空軍は南方ソマリランド領で逃げ惑ふ避難民の群に對し無差別爆撃しつつあり最近一週間で數百名の婦女子は五百名の多數に上つてゐる

南方戰線に
五萬を增派

【アデス・アベバ二十五日發】北方戰線に於て大捷を博したエチオピア政府は南方戰線を擴大すべく五萬の大兵を增派する事になつた

本社懸賞綴方の
入賞者に賞狀授與
きのふ記念品と共に

右に對し本社では既報の通り二十七日次の如き賞狀と記念品及び賞金を夫々贈つた、贈賞は一、二等四名、三等十名の發表を見た

七、十八、二十四日の三日間に亘り本紙上に發表した如く二等二名、三等十名の發表を見た

今吉書記官
三日に離臺

【基隆特電】今吉拓務書記官は二月三日午後一時五十四分發基八尺門發連絡船にて基隆港より離臺の上直ちに上京の途に就く筈

軍服を著た
大西郷の銅像
七年目に展覽會

【東京二十七日發】上野公園に在る大西郷銅像は今回除幕後七年目に展覽會を開くことゝなつた

教育者大會の
獻燈と獻木報告式
けふ午後擧行さる

博覽會關係の催しとして擧行される全國初等教育者大會の國際教育館として提出模型の贈呈を受けて決定を見たる上野公園の第一回戰は二十六日午後二時半より全國西郷の第一回戰は二十六日午後二時半より全國西郷の先鋒で申込運動場で開會式を擧げ、引續き式場前に於て獻燈式が擧行される

ニユージランド軍大勝

【大阪二十六日發】羅馬の國際ラグビー戰ニユージランド學生對全關西の第一回戰は二十六日午後二時半より全關西の先鋒で申込運動場で開會式を擧げ、引續き式場前に於て獻燈式が擧行される

海務協會
理事會
きのふ開かる

海務協會に於て日下卓樂の機大强化について

慘狀を呈した
『彌生』の爆發現場
近く査問委員會を開く

【高雄電話】獨立後のヒリツピン政府の爲め去る七月高雄出港のシカゴ丸にて比島に向つた酒井海軍武官並に上田本社記者は二十九日朝高雄着するので爲替大アジア協會

酒井海軍武官を迎へ
南方を語る講演會
あす比島から歸著の上

高雄支部では、官民と商船にて來着する早大講師吉原博士をも迎へ同日午後七時から『小講堂』にて南方を語る講演會を開催すると

朝日丸きのふ
神戸を出帆
明朝の相馬取締役

七十過ぎて
不孝の罪を悔悟
半生を獄中生活

お正月の小遣錢を
節約して國防獻金
羅東公學校の生徒有志達が
きのふ本社へ寄託

一月二十五日　羅東公學校等科二年有志代表者　陳國璋

海軍協會
理事會
きのふ開かる

滿員御禮

世界最高の名畫「未完成交響樂」上映以來連日超滿員深謝奉り候
何彼と不行屆の點は御海容被下度候
愈々廿九日限りに付き御見逃なき樣御來觀の程御願ひ申上げ候

圈際館

今日の天氣

△基隆地方　東の微風　曇晴
△北部地方　東の微風　一時曇
△昨日の最高溫度　攝氏十五・〇度
△昨日の最低溫度　攝氏二・七度

(臺北觀測所發表)

日活全プロ大衆篇
(二・三番館)
(二十錢)
日像月像
風雪
●第二世界館●

愈廿九日限り
ターザンの新冒險
井日より上映
ストロ空のスペクタクル空の軍隊
フランクキャプラの一日だけの淑女
フランクボザーギのすゝり泣き
新古公館

級高最一唯北臺
映上巡特畫洋作傑

南支那見聞記
(4)
警護を受けて
福州から厦門へ
靜寂其物の鼓浪嶼

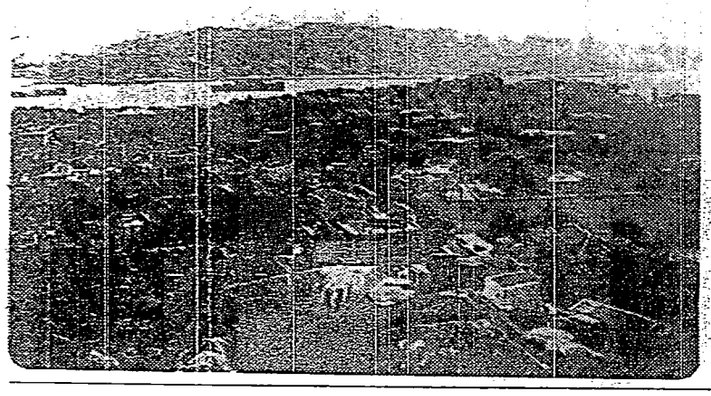

英國先帝御大喪の日
聖上陛下は御愼しみ
御政務のみ御親裁ありて

對岸情報

犯人捜査に對し
支那側は無誠意
我が海軍の動きに漸く腰を上ぐ
殺された角田巡査は船舶係

【高雄電話】「商船」商船支店の社宅及び邦人教員巡査の宿舎十數軒が立並んだ所で隊員間の遊宴會と聞いたのは相當の背後關係があるものと見られてゐる、彈丸は二發斧手より國部を貫通し二發は附近の家の壁から發見された、機關室にて撮出した彈丸で見るとブローニングらしい當時現場に支那巡査が居合せたが犯人捜査に對する誠意全くなく四日を過ぎた二十五日に至り我海軍の動きを見てやうやく捜査に

著手し　たと云ふ有樣である、角田一人のみとおもつたとは考へられず日本人なら誰でもよ

本社懸賞綴方の
入賞者に賞狀授與
きのふ記念品と共に

增加學級の
市郡別割當
先生の增員も行ふ

【基隆電話】大阪商船内地定期船基隆丸は二月八日神戸發十一日基隆着の航路と昭二月二十六日神戸發二月廿日基隆着の航路とを以て變更

瑞穗、高千穗
何れも缺航

【基隆電話】大阪商船内地定期船瑞穗丸は二月八日神戸發十一日基隆着の航路と昭二月二十六日神戸發二月廿日基隆着の航路とを以て變更

歐洲スケート
選手權
八選手が獲得

【ベルリン二十七日發】二十六日ベルリンに於て開催された歐洲フィギュアスケート選手權大會の結果ベルリンクラブ選手八人が入賞した

栗橋氏招待晩餐會

石井少將

【東京二十七日發】陸軍省軍務局長石井少將は七日發ハルピン經由赴任の途に就くが、同少將は昨年十一月以來病氣療養中であつたが、今回全快して赴任することゝなつた

朝日丸きのふ
神戸を出帆
明朝の相馬取締役

山下氏談　今回に於ける年末の各地の警備狀況の視察と商船の檢査とを目的として出張したのだが、豫定の如く十一日に基隆に入港したが、此の邊りから北は霧が深く、一度門の對岸基隆に至る航路は晝間でも霧の爲め航行が困難なので、十二日の午後七時に基隆を出帆する事にした、今度は特に警備の必要を感じたので、警備艇に乘つて來たのだ、基隆から來た艦長は、その後に於ける警備の狀況を聞いてゐた、

瑞穗、高千穗
何れも缺航

【基隆電話】大阪商船内地定期船瑞穗丸は二月八日神戸發十一日基隆着の航路と昭二月二十六日神戸發二月廿日基隆着の航路とを以て變更

歐洲スケート
選手權
八選手が獲得

【ベルリン二十七日發】二十六日ベルリンに於て開催された歐洲フィギュアスケート選手權大會の結果ベルリンクラブ選手八人が入賞した

栗橋氏招待晩餐會

石井少將

【東京二十七日發】陸軍省軍務局長石井少將は七日發ハルピン經由赴任の途に就くが、同少將は昨年十一月以來病氣療養中であつたが、今回全快して赴任することゝなつた

昭和十一年一月二十八日　臺灣日日新報　第一万二千八百七十一號

設臺東開發委員會
調查移民外各事項
以樹立廳下開發根本方針

臺東廳當道。依督府東部開發委員會之根本方針。自十二月二十五日起。按五箇月間。就移民所關。爲根本調查。以作成根本案。然後開於督府委員會。該調查內容如左。

一、地之概況。二、適作物及經濟關係。三、內臺人別移住適地。五、要調查之移民豫定地。

而該廳當道。鑑于者番調查之重要性。將做督府委員會。以決定調查事項。現經選定三豫定線。然因經費關係。尚未至實施。第一該地方最近產業勃興。殊如於漁業之開發。爲最可期待者。故兩廳之交通連絡。已不可再緩。而二條定線中。唯馬坦。猫公間者。最有實現可能性。故欲含於東部開發計畫案中。使之實現。爲是森田廳務課長。將先實地踏查。然後樹立具體案云。

臺南愛護寮
增築病舍

臺南愛護寮。爲御賜內帑。以之增築精神病舍。興工以來。工事順調。業已六分強成。去十一月三日下午一時。由會長王永慶氏臨式之下。於東門町工事場。舉上棟式。聞不久便能告竣云。

特產暴騰
各色新高值

大連二十七日電。奧地以葱正休業。然歐洲內地臺灣各地。買氣旺盛。各品暴騰。一齊示現近來高値。

葱東豆粕。豆粕一般買氣活潑。豆油定期買賣活潑。葱正後一齊良好。

臺灣蕉苗
不禁其移出
但要明知去處

臺灣禁止甘蔗移出。從來沖繩縣移入臺灣蕉苗。如左不得入手。遂不得不以縣內侵良品種而改良。據總督府特產課。謂管東並南出口。乃爲世界各國所屬行者。昨年五月。臺灣蕉布特用作物輸移出管束規則。亦改此也。惟同一國內之移入。因不超特禁止。而取締輸出。乃欲期外國輸出禁止甘蔗移出也。從此則業庭之。昨年對南洋諸多蕉苗。沖繩縣以

臺灣蕉苗。改良品種。如不輸出海外。則不論何時。應急理。以至今日。然其移出也。是故種苗圖。施行決議處。復舊工事。並對堰堤全面。爲補強工事。日前以行盛大興工式。該堰堤改修延長三百六十米。全堰堤外高。按六月完成。現由眞江技手。出張現場。急進工事。目下同堰堤水面積七百四十甲。其流域面積七百二十甲。其中三分之二。爲二作田。其餘三分之一。因乏水爲一期作田。此次改修工事。增加水冀。而將灌溉面積。擴爲一期作田云。

臺東花蓮港
連絡道路
將著手開鑿

花蓮港廳下海岸沿線之道路開鑿。業經決定。其於花蓮港廳當局。及該廳下海岸沿線之道路開鑿。業經決定。其於花蓮港廳當局。及該廳下海岸沿線之道路開鑿。業經決定。其於花蓮港廳當局。及該廳下海岸沿線之道路開鑿。業經決定。

臺灣國立公園調查會
先決定三候補地
太魯閣峽新高山大屯山

臺灣國立公園調查委員會。訂來二月三日。在督府正式會議。而內地委員中。岡部長景子。及萩原拓務省管理局長。因有他事。不能來臺。然任命臨時委員之西尾忠方子。二十七日發神戶。三十日抵臺。西尾子。現爲貴族院議員。及東京乘馬協會副會長。且爲旅行子。殊如對山岳方面。十分有趣味。又爲臨時委員會幹事之早川透氏。係內務省小野技師之後任者。前爲內務省計畫地方委員會技師。駐在京都府。而會議當日。內地及島內委員初會而後。協議左記事項。

一、臺灣國立公園候補地決定所關件。

一、國立公園指定所關件。

右大體以太魯閣峽。新高山。大屯山三處爲國立公園候補地。會議僅一日完了。閉會後。內地方面委員。或實地踏查三候補地。而督府當局。俟決定後。派造測量班于三處。以確立國立公園地帶境界等。又與由臺灣國立公園協會向爲內地觀賞募集風景寫眞應集多至二百點。去二十五日在府賓客室。開審查委員會。有小濱內務。深川文教兩局長。木原。西村。河村。鹽月。鄉原。倉岡。素木諸委員。竝內

新竹州下震災地
聯合大會
先擧競走會

既報彰化市第二回聯合青年團大會。去二十五日午前十時。開於彰化公園運動場。有鷄州內務部長。及淺野署長。外野口。津田。廿三州協等。官民多數臨席。先是於午前七時由小山聯合團長。對市內八團百八十七名之青團員發出非常召集命令。隨有中褲田團長所率彰化青團二十九名。暨市內國族揚揚盞巡廻自轉車競走。一面女子青團。則在第一公學校發炊。至開會前終了。而刻到。首由小山團長。起述激勵辭。次由男子青團。各團選出五名。共二十五名。舉市內國族揚揚盞巡廻自轉車競走。一面女子青團。則在第一公學校發炊。至開會前終了。而刻到。首由小山團長。起述激勵辭。次揭揚國族。合唱國歌。鶴柴山助役。述開會辭。於是揭揚國族。合唱國歌。鶴內務部長訓辭。最後由小山團長。對競走優勝者授與賞品。至近午閉會。而盡餐後。再磯商量。至下午四時退散云。

臺中舊年末
商況不佳

臺中市內諸商店。舊曆歲暮商況。比昨年實出額。約減二三成。雖饒歲迎年用。所不可缺之豚肉。鷄鴨。生魚。野菜。各種食料之銷售。亦多不如前年一般景氣。似略形好況。然米穀騰貴。擾益者惟殷戶。佃人因受凶歉影響。反現支絀。一般須糴米之人。爲米穀昂騰。聘買力從而減退。而花盛博開期中。開去之額。亦有少影響云。

三峽長福岩
祖師廟祭

海山郡三峽庄。長福岩清水祖師廟。來二十九日將依例擧行祭典。值年爐主第六股李姓代表者李火煉

和三年一〇、四〇一名中八名。五年一八、〇一〇名中一四名。七年六、八四二名中五名。三年八、七四五名。五年一七、一二四名。七年六、四一六名世回送反減少。果近何數字。尚雖逆料云。

英先帝御葬
自愛宕山
中繼放送

二路野克二郎電。去二十七日電。去二十日午後十時。現在立候補者之動向。所最注目云。

立候補者數
四百廿三名

東京二十七日電。二十七日午後十時。現在立候補

中立當選者之動向
左右政民兩黨黨勢
兩黨皆力誘致

東京二十七日電。想選舉結果如何。至然不明。據一般觀測。政民兩黨當選率。殆相伯仲。普標準二百名。以獲得當選者。而餘六十名內外。或分之國同。昭和。無產。中立各黨。此其中立何人當選。亦未可知。雖籠絡之。以擴大其黨勢。在民政兩黨均甚必要。且下苦心焦慮務以結中立候補者。而兩黨黨勢決定之重點。亦在中立當選者之誘致成否如何。觀之選舉界現狀。中立當選者之動向。所最注目云。

臺北州下中等學校
開校或稍遲延
鈴樹州教育課長談

臺北州下中等學校入學難。其於他州。有識者多要望當局增級增設。第以財政難。新設一校。固非易事。因變通辦理。欲利用臺北州立商業學校一事。屢誌前報。茲因議會解散。豫算不成新規事業可慮。乃訪鈴樹州教育課長。叩問意見。據其所談內容如左。

議會解散。豫算不成。州立夜間商業學校之開校。事堪憂慮。但此非如新建校舍。諸多新設之費用浩繁者可比。蓋校長兼任。專任教諭。初年度僅三四年。專任囑託一名。此等人件費居多。餘備品費。消耗品費無幾。總額不滿一萬圓。如此少費。大抵以追加豫算等方法。諒能開設。惟現已屆募集期。其考試亦須與一般中等學校同時行之。然以豫算關係。恐不遑延修業年限四箇年。每夜四時間。高等科或高等小學卒業者。方得應募。其資格與五年制之甲種商業校同。日間得以就職。誠中等程度之夜學。候補約二多數。立定翻新有才人。宣傳政見各親臨。吾敝猶存逐鹿心。可笑前經何過敏。地盤防禦恐人侵。官民分選五州中。物色人才。可知得鹿中原歸捷足。無抱憾有珠遺。

同題　卓莎菴

選舉人士。素心街頭看板。名字教書五十音。逐家訪問去來頻。一票爭求。各認真。候補約多亂立。不許批評誰短長。不容私語孰當沈思可否心中定。默寫同意選舉場。有權投票到穏々中。否開時。吹全憑運動員。有權門戸。訪約々私心覚得投多票。不許私語孰當沈思可否心中定。默寫同意選舉場。有權投票到穏々中。否開時。吹全憑運動員。有權門戸。訪約々私心覚得投多票。

同題　高文淵

大書名姓立街頭。候補伊誰人氣優。到處招徠演二票。

臺北州立夜間商業
開校或稍遲延
鈴樹州教育課長談

臺北州下中等學校入學難。其於他州。有識者多要望當局增級增設。第以財政難。新設一校。固非易事。因變通辦理。欲利用臺北州立商業學校一事。屢誌前報。茲因議會解散。豫算不成新規事業可慮。乃訪鈴樹州教育課長。叩問意見。據其所談內容如左。

議會解散。豫算不成。州立夜間商業學校之開校。事堪憂慮。但此非如新建校舍。諸多新設之費用浩繁者可比。蓋校長兼任。專任教諭。初年度僅三四年。專任囑託一名。此等人件費居多。餘備品費。消耗品費無幾。總額不滿一萬圓。如此少費。大抵以追加豫算等方法。諒能開設。惟現已屆募集期。其考試亦須與一般中等學校同時行之。然以豫算關係。恐不遑延修業年限四箇年。每夜四時間。高等科或高等小學卒業者。方得應募。其資格與五年制之甲種商業校同。日間得以就職。誠中等程度之夜學。候補約二多數。立定翻新有才人。宣傳政見各親臨。吾敝猶存逐鹿心。可笑前經何過敏。地盤防禦恐人侵。

無腔笛

▲年賀狀年一度。藉知遠地親朋之住址及健否。誠有不可缺者也。然爲孳名大者。則交遊日廣。若一一自書。賖不勝其煩。較近東京請名士間。所流行自書者。反是不妥多投寄而紫灘除却萬不得已者。亦多有自書之人云。

臺灣國立公園調查會
先決定三候補地
太魯閣峽新高山大屯山

臺灣國立公園調查委員會。訂來二月三日。在督府正式會議。而內地委員中。岡部長景子。及萩原拓務省管理局長。因有他事。不能來臺。然任命臨時委員之西尾忠方子。二十七日發神戶。三十日抵臺。西尾子。現爲貴族院議員。及東京乘馬協會副會長。且爲旅行子。殊如對山岳方面。十分有趣味。又爲臨時委員會幹事之早川透氏。係內務省小野技師之後任者。前爲內務省計畫地方委員會技師。駐在京都府。而會議當日。內地及島內委員初會而後。協議左記事項。

一、臺灣國立公園候補地決定所關件。

一、國立公園指定所關件。

右大體以太魯閣峽。新高山。大屯山三處爲國立公園候補地。會議僅一日完了。閉會後。內地方面委員。或實地踏查三候補地。而督府當局。俟決定後。派造測量班于三處。以確立國立公園地帶境界等。又與由臺灣國立公園協會向爲內地觀賞募集風景寫眞應集多至二百點。去二十五日在府賓客室。開審查委員會。有小濱內務。深川文教兩局長。木原。西村。河村。鹽月。鄉原。倉岡。素木諸委員。竝內

新竹州下震災地
瘧疾猖獗考究對策
奬用蚊帳整理泥溝

既報新竹州下震災地。瘧疾猖獗。據目前所調查。然有貧困者。無力可以購制明患者。約有一萬五千。原擬保有者。亦金。支出一部與之。一面使之服藥。及整理泥溝。以期根絕云。

花蓮港廳理蕃
設指導農園
改良增殖蕃產

花蓮港廳理蕃係。爲理蕃地農作物改良增殖及試作。並作物改良增殖。及蕃人產業改善指導。決定經營指導農園。最近選定鳳林支廳下平林。玉里支廳下崙天二處。按近日興工整地。現由係員派備中。該指導園。欲置有經驗專任警官。指導青年園員。並作物改良增殖及試作。模範施設農業。其他產業簡易調查。試驗種苗分配等。此指導農園。按十一年度。增設一處云。

彰化青團
聯合大會
先擧競走會

既報彰化市第二回聯合青年團大會。去二十五日午前十時。開於彰化公園運動場。有鷄州內務部長。及淺野署長。外野口。津田。廿三州協等。官民多數臨席。先是於午前七時由小山聯合團長。對市內八團百八十七名之青團員發出非常召集命令。隨有中褲田團長所率彰化青團二十九名。暨市內國族揚揚盞巡廻自轉車競走。一面女子青團。則在第一公學校發炊。至開會前終了。而刻到。首由小山團長。起述激勵辭。次由男子青團。各團選出五名。共二十五名。舉市內國族揚揚盞巡廻自轉車競走。一面女子青團。則在第一公學校發炊。至開會前終了。而刻到。首由小山團長。起述激勵辭。次揭揚國族。合唱國歌。鶴柴山助役。述開會辭。於是揭揚國族。合唱國歌。鶴內務部長訓辭。最後由小山團長。對競走優勝者授與賞品。至近午閉會。而盡餐後。再磯商量。至下午四時退散云。

臺中舊年末
商況不佳

臺中市內諸商店。舊曆歲暮商況。比昨年實出額。約減二三成。雖饒歲迎年用。所不可缺之豚肉。鷄鴨。生魚。野菜。各種食料之銷售。亦多不如前年一般景氣。似略形好況。然米穀騰貴。擾益者惟殷戶。佃人因受凶歉影響。反現支絀。一般須糴米之人。爲米穀昂騰。聘買力從而減退。而花盛博開期中。開去之額。亦有少影響云。

三峽長福岩
祖師廟祭

海山郡三峽庄。長福岩清水祖師廟。來二十九日將依例擧行祭典。值年爐主第六股李姓代表者李火煉

臺灣蕉苗
不禁其移出
但要明知去處

臺灣禁止甘蔗移出。從來沖繩縣移入臺灣蕉苗。如左不得入手。遂不得不以縣內侵良品種而改良。據總督府特產課。謂管東並南出口。乃爲世界各國所屬行者。昨年五月。臺灣蕉布特用作物輸移出管束規則。亦改此也。惟同一國內之移入。因不超特禁止。而取締輸出。乃欲期外國輸出禁止甘蔗移出也。從此則業庭之。昨年對南洋諸多蕉苗。沖繩縣以

特產暴騰
各色新高值

大連二十七日電。奧地以葱正休業。然歐洲內地臺灣各地。買氣旺盛。各品暴騰。一齊示現近來高値。

葱東豆粕。豆粕一般買氣活潑。豆油定期買賣活潑。葱正後一齊良好。

臺灣蕉苗
不禁其移出
但要明知去處

臺灣禁止甘蔗移出。從來沖繩縣移入臺灣蕉苗。如左不得入手。遂不得不以縣內侵良品種而改良。據總督府特產課。謂管東並南出口。乃爲世界各國所屬行者。昨年五月。臺灣蕉布特用作物輸移出管束規則。亦改此也。惟同一國內之移入。因不超特禁止。而取締輸出。乃欲期外國輸出禁止甘蔗移出也。從此則業庭之。昨年對南洋諸多蕉苗。沖繩縣以

臺灣國立公園調查會
先決定三候補地
太魯閣峽新高山大屯山

臺灣國立公園調查委員會。訂來二月三日。在督府正式會議。而內地委員中。岡部長景子。及萩原拓務省管理局長。因有他事。不能來臺。然任命臨時委員之西尾忠方子。二十七日發神戶。三十日抵臺。西尾子。現爲貴族院議員。及東京乘馬協會副會長。且爲旅行子。殊如對山岳方面。十分有趣味。又爲臨時委員會幹事之早川透氏。係內務省小野技師之後任者。前爲內務省計畫地方委員會技師。駐在京都府。而會議當日。內地及島內委員初會而後。協議左記事項。

一、臺灣國立公園候補地決定所關件。

一、國立公園指定所關件。

右大體以太魯閣峽。新高山。大屯山三處爲國立公園候補地。會議僅一日完了。閉會後。內地方面委員。或實地踏查三候補地。而督府當局。俟決定後。派造測量班于三處。以確立國立公園地帶境界等。又與由臺灣國立公園協會向爲內地觀賞募集風景寫眞應集多至二百點。去二十五日在府賓客室。開審查委員會。有小濱內務。深川文教兩局長。木原。西村。河村。鹽月。鄉原。倉岡。素木諸委員。竝內

新竹州下震災地
瘧疾猖獗考究對策
奬用蚊帳整理泥溝

既報新竹州下震災地。瘧疾猖獗。據目前所調查。然有貧困者。無力可以購制明患者。約有一萬五千。原擬保有者。亦金。支出一部與之。一面使之服藥。及整理泥溝。以期根絕云。

彰化青團
聯合大會
先擧競走會

既報彰化市第二回聯合青年團大會。去二十五日午前十時。開於彰化公園運動場。有鷄州內務部長。及淺野署長。外野口。津田。廿三州協等。官民多數臨席。先是於午前七時由小山聯合團長。對市內八團百八十七名之青團員發出非常召集命令。隨有中褲田團長所率彰化青團二十九名。暨市內國族揚揚盞巡廻自轉車競走。一面女子青團。則在第一公學校發炊。至開會前終了。而刻到。首由小山團長。起述激勵辭。次揭揚國族。合唱國歌。鶴柴山助役。述開會辭。於是揭揚國族。合唱國歌。鶴內務部長訓辭。最後由小山團長。對競走優勝者授與賞品。至近午閉會。而盡餐後。再磯商量。至下午四時退散云。

臺中舊年末
商況不佳

臺中市內諸商店。舊曆歲暮商況。比昨年實出額。約減二三成。雖饒歲迎年用。所不可缺之豚肉。鷄鴨。生魚。野菜。各種食料之銷售。亦多不如前年一般景氣。似略形好況。然米穀騰貴。擾益者惟殷戶。佃人因受凶歉影響。反現支絀。一般須糴米之人。爲米穀昂騰。聘買力從而減退。而花盛博開期中。開去之額。亦有少影響云。

三峽長福岩
祖師廟祭

海山郡三峽庄。長福岩清水祖師廟。來二十九日將依例擧行祭典。值年爐主第六股李姓代表者李火煉

和三年一〇、四〇一名中八名。五年一八、〇一〇名中一四名。七年六、八四二名中五名。三年八、七四五名。五年一七、一二四名。七年六、四一六名世回送反減少。果近何數字。尚雖逆料云。

英先帝御葬
自愛宕山
中繼放送

二路野克二郎電。去二十七日電。去二十日午後十時。現在立候補者之動向。所最注目云。

立候補者數
四百廿三名

東京二十七日電。二十七日午後十時。現在立候補

中立當選者之動向
左右政民兩黨黨勢
兩黨皆力誘致

東京二十七日電。想選舉結果如何。至然不明。據一般觀測。政民兩黨當選率。殆相伯仲。普標準二百名。以獲得當選者。而餘六十名內外。或分之國同。昭和。無產。中立各黨。此其中立何人當選。亦未可知。雖籠絡之。以擴大其黨勢。在民政兩黨均甚必要。且下苦心焦慮務以結中立候補者。而兩黨黨勢決定之重點。亦在中立當選者之誘致成否如何。觀之選舉界現狀。中立當選者之動向。所最注目云。